November 2009

BRÆNDSTRUP BLADET

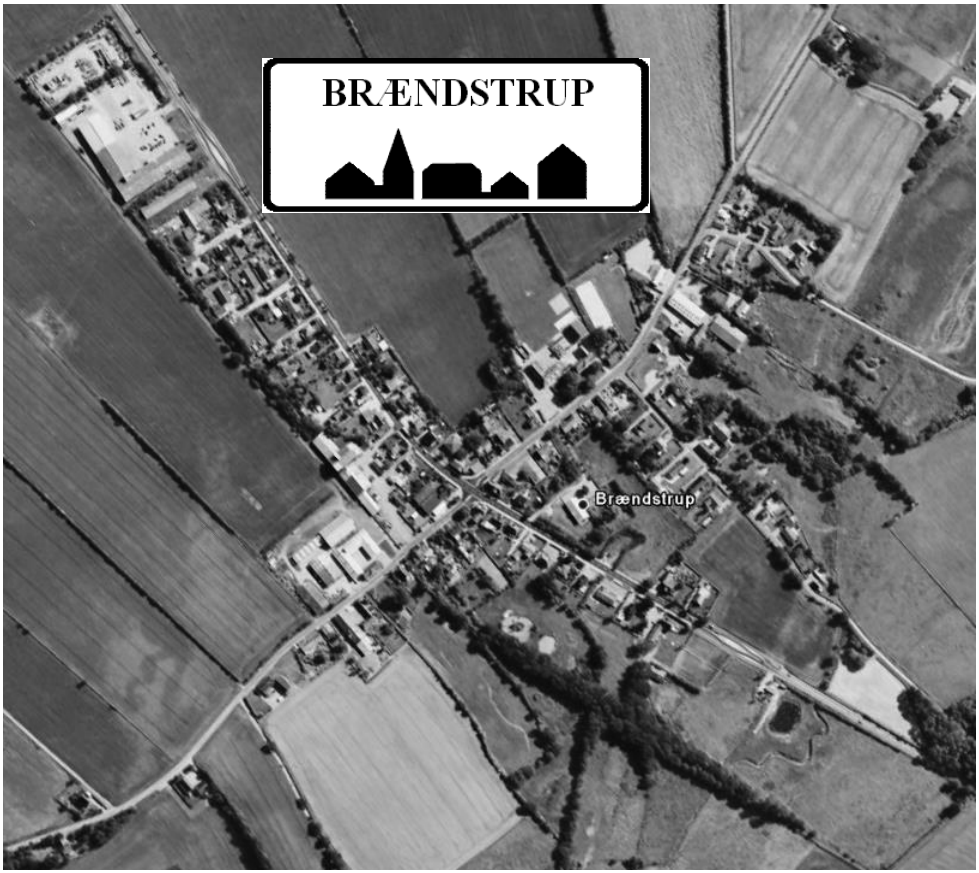

Årgang 6

Brændstrup Fællesforening

Formand:	Bjarne Larsen	Tlf. 7482 0167 + 2544 4089
Næstf:	Aage Conradsen	Tlf. 7482 1727
Kasserer:	Harry Bruun	Tlf. 7482 1909 + 3027 1329
Sekretær:	Britta Rasmussen	Tlf. 7482 2849
Best.medl.	Julie Jepsen	
Best.medl.	Julius Schmidt	
Best.medl.	Leif Jensen	

Boldklubben

Esther Lunding	74822757
Jonna M Nielsen	22567125
Harry Bruun	74821909

LMU

Formand:
Erling Thyssen
Brændstrup Røddingvej 15A
6630 Rødding
Mail: Braendstrup@lmu.dk

Hjemstavnsforeningen

Ingemarie Degenkolw	74821330
Ruth Jepsen	74821682
Kirsten Jessen	74822612
Christian Lund	74821681
Holger Hansen	74821854
Julie Jepsen	74821682
Inga Hvolbæk	74821483

Rideklubben

Frm:	Linda Evald	25331003
N.frm:	Birgitte Enevoldsen	26480991
Kass:	Morten Kaae	74850900
Sekr:	Lotte Hansen	60809166
Medl:	Rita Jensen	74820377

Forsamlingshuset

Frm:	Harry Bruun	74821909
N.frm:	Henrik Nielsen	74820601
Sekr:	Jette Dethlefsen	74820569
Kass:	Esther Lunding	74822757
Medl:	Kaj Antzack	74822462
Medl:	Carsten Kindberg	74821998
Medl.	Eva Antzack	74822462

Støtteforeningen

Frm:	Henrik Nielsen	74820601
N.frm:	Lone Lauersen	74822672
Sekr:	Anette Kudsk	
Medl:	Lars Hansen	
Medl:	Kaj Antzcak	

På denne side vil der være oplysninger om byens foreninger m.v..
Rettelser bedes meddelt Niels D.

Custom Cycle Harley-Davidson
Authorized Harley-Davidson Dealer

Brændstrup Røddingvej 1
6630 Rødding

Tlf: 7482 2928
www.custom-cycle.dk

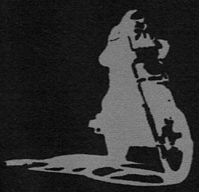

MOTOR HARLEY-DAVIDSON CYCLES

It's Time to Ride

ALT KLOAK,
ENTREPRENØR OG LANDBRUGSARBEJDE
UDFØRES MED MINIGRAVER,
RENDEGRAVER, SPULER M. M.

HUNDEBØL MASKINSTATION
7484 1278

Formandens ord

Brændstrup F.F.

!

! " #
$ % #
&

#
! "
#

" " $%%&
' ' (# ' ("
"
") *
++

) !
" "
, * "
" #
") ---

(
$ "
"
, " "

"
, . /
) "

* +
0 "
0 !
"
0 ") "
")
1))) "

% " "
1 + 2

,))

3 "
)

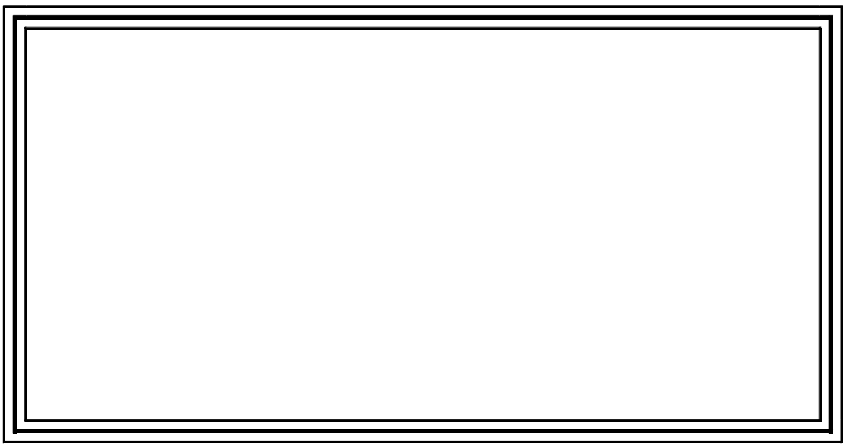

Nu er det jul igen, nu er det jul igen. Snart!!!!!

HUSK 1. søndag i advent d. 29 nov. Kl. 13.00 , skal vi ha´ vækket julemanden.

Vi mødes ved forsamlingshuset og derefter går vi en lille juletur om til julemandens loft, Timekær 11.

Når julemanden er blevet vækket, vil vi allesammen danse rundt om juletræet og synge nogle julesange.
Derefter uddeles der godteposer til alle børn.
Der sluttes af med gløgg, æbleskiver og varm kakao.
Mød talstærk op med alle ungerne, jo sjovere bliver det !!!
Husk at tage nissehuen på...

Grethe og Søren

JH maskinteknik
smede- og
maskinværksted
service og montage
Jørgen Holst
Timekær 11, Brændstrup
6630 Rødding
Telefon : 74 82 22 41
Mobil : 20 10 53 41
Fax : 78 78 03 41
E-mail: jhmaskinteknik@dbmail.dk
Hjemmeside: Www.jhmaskinteknik.dk

Line-dance er startet igen.

Vi danser torsdag aften i Forsamlingshuset

Som noget nyt i år, danser alle 3 hold samme aften.

Begyndere: kl. 17,30

Let øvede: kl. 19,00

Øvede: kl. 20,15

Kig forbi, der er også plads til dig ……

Jeg håber, vi bliver rigtig mange.

Alle er velkommen, såvel nye som gamle dansere.

Hilsen Jonna

Brændstrup

har nu sin egen hjemmeside
Hold øje med udviklingen på:
www.braendstrup.net

Det er ud til, at opfordringen til at samle hestenes efterladenskaber op stort set er blevet efterkommet.
Måske har årstiden også noget at sige!
I hvert fald er det en glædelig udvikling, der forhåbentlig fortsætter næste år - sæson!

ND.

af Sven Aage Paulsen

En landbydrengs oplevelser 4.

April 1964 landede to soldaterkammerater i Toronto lufthavn, med et døgn forsinkelse.
Alt var fremmed, sproget uforståeligt; på grund af forsinkelsen var der ingen der modtog os. Vi havde fået arbejde gennem en agent i Danmark, på en virksomhed i nærheden af Totonto. En venlig dame i lufthavnen, ringede til "Leivers", som virksomheden hed, og efter en mangle timers venten blev vi afhentet.
"Lievers" viste sig at være et større foretagende. Vi blev indkvarteret i en bygning, med 2 mandsværelser, og med 70-80 sydeuropæere, mest portugisere, men også spaniere og italienere. Der var også et par danskere som havde arbejdet i et par år på stedet.
Jeg husker at der var et spektakel uden lige i hele bygningen, og sprogene som var endnu mere uforståelige end engelsk.
"Lievers" bestod af en farm hvor der blev dyrket champignon, som blev plukket af sydeuropæerne, en farm med malkekøer, en svinefarm, en kalkunfarm og en aspargesproduktion.
Kokken var portugiser, og hans råvarer, kom mest fra kalkunfarmen. Vi kom til at hade kalkunkød, i mange år efter kunne jeg ikke spise det. Det har dog ændret sig på mine gamle dage. Vi spiste hvidt brød med syltetøjsmarmelade. Dog skete det at vi fik kørelejet til et spisested. Her fik jeg for første gang "french frite potetos" = pomme frite
Som danskere med kørekort til traktor og bil, og en erfaring i begge dele, blev vi sat til at være chauffører. Asparges produktionen var grønne aparges, som blev stukket af sydeuropæerne med en sadd på række 10-12 på en vogn, som blev trukket af en traktor. Efter vognen gik en opsynsmand som holdt øje med at alle asparges blev stukket. Ellers vankede der fradrag i lønnen.
I sæsonen var det arbejde 7 dage om ugen, og lønnen var 1 dollar i timen. Men det var en loppetjans at køre traktor, fremad sidde som stikker.
Senere kom der nye udfordringer som lastbilchauffør med at køre champignon og asparges til en fabrik, hvor det blev videre behandlet.

Jeg sluttede mit arbejde hos ”Leivers” med at få svaret for svinefarmen. En dansk familie kvittede jobbet i utide og rejste. Men der var jo andre danskere at tage af, og danskerne var kendt som svinerøgtere. Svinefarmen bestod af bygninger fra mindre farme som var taget i brug for svineproduktion. En leder viste mig rundt, og næste gen var ansvaret mit. Men nye udfordringer er jeg sjælden gået forbi. Her var søer med og uden grise, i alle mulige grisestier.

Jeg kan endnu få mareridt, når jeg i drømme gevople min tid som svinerøgter. Der gik flere dage, op til en uge, jeg fandt alle de svin som skulle fodres og ordnes. Nogle gik til, og der skulle udfyldes en rapport over alle døde svin på engelsk. Det oversteg lange evner, og engelskkundskaber, på daværende tidspunkt.

En gammel italiener, Asmundo Gravino, sidst i 60erne, han blev min medhjælper. Han boede i en ende af en svinestald, vide stadig kone og børn i Italien. Han var kommet til Canada i begyndelsen af 50erne, og havde aldrig fået samlet penge til at komme hjem. De fleste sydeuropæer arbejdede på at afdrage på billetten til Canada, som ”Lievers” havde betalt. Mange fik aldrig billetten betalt!

Efter nogle måneder kom vi i forbindelse med dansk Garderforening for Østcanada. Vi blev inviteret med til en weekend på deres lejrsted ”Sunset Villa”. Det gav mislyd, på arbejdet, at vi havde holdt fri både lørdag og søndag.

Det førte til at vi kvittede arbejdet hos ”Lievers”.

Vi besøgte farmen i år 2000, men der var ikke meget fra den gang. Nu en farm med 750 ansatte, og ingen der havde vaere i 1964.

Vi to soldaterkammerater, skiltes også. Jeg havde lyst til at se mere af det Nordamerikanske kontinent, og den billigste måde var rejse med Greyhoundbusserne, et busselskab der kører over hele U.S.A. og Canada.

Jeg købte billet til Calgary i Alberta, det var hvad min daværende økonomiske formåen kunne præstere.

2500 miles= 4000 km i bus. Der blev gjort holdt, ved diverse småcafeer, for at købe lidt mad, og ville man have et længere ophold, så kom næste bus i løbet af nogle timer. Det var prærien der dominerede, men også de forskellige” fremmede” dyr gjorde indtryk. Elg hedd Moose, Sortbjørn er den lille bjørn, og Grizzly er den store, de vale set på turen.

Det sidste stykke inden Calgary, delte jeg sædet med en engelsk lægestuderende, han rejste jorden rundt og havde besvilt povernatning i Calgary. Han tilbød mig at kunne sove hos ham . Han lika af vækst, så i

i tilfælde af nærgåenhed kunne han overmandes og af vendier havde jeg få. Efter flere nætter I bus, var det herligt med en seng, selv om vi lå to i den.

Vores ankomst til Calgary faldt sammen med ”Calgary Stampede”, en storslået folkefest med optog, Rodeo m.m. Jeg vide ikke lidt af det, men måtte ud hvor farmene var, og hvor muligheden for å arbejde var størst.

I 2005 var vi igen i Calgary til Stampede, en herlig oplevelse. Det har ikke forandret sig meget i de 43 år der var gået. Det kaldes stadig ”The greatest show on earth”.

Drumheller ligger nordøst for Calgary, her begynde jeg at søge arbejde. Lejede et værelse, hvor der også var telefoncentralen. Bestyreren ringede til farmerne og spurgte om de ville betale samtalen, og havde brug for en ung dansk landmand, der så sund og rask ud.

Den sidste morgen, havde jeg kun 25 cent på lommen, og alt hvad der var at få for 25 cent var en ½ grapefrugt. Den spiste jeg (selv om jeg aldrig har kunnet fordrage den frugt). Samme dag var der ringt, en farmer og hans søn kom og hentede mig.

Farmen var på 1000 acres= 400 hektar, hvede var hovedafgrøden, men også lidt byg, da farmeren opdrættede grise, en kryssrace som hed Lacombe. 5 malkekøer med mælk til folk og fæ.

Jorden var frugtbar, nærmest moseagtig, uden sommeren. Sommeren 1964 var solrig, som den altid er i Alberta.

Jorden slog store revner midt om sommeren, tabte en stykke værktøj, så man der aldrig igen.

Når regnen kom, lod man maskiner stå på marken, jor klæbede så det var umuligt at køre.

Da jeg kom, havde farmeren ikke solgt hvede i 5 år. Hveden lå i store stakke rundt på markerne. Men det år var der hunger i Kina, hvorfor der var rivende afsætning af korn, lagrene blev tøm. Og indtægten var god, konen fik en pels og bilen og maskiner blev fornyet. Men der kunne gå 5 år igen inden hveden kunne sælges. Der var ingen hedsnet under farmerne. Ingen EU-støtte, men privat-kapitalisme og ondt og ondt.

Hveden blev skårlagt inden den blev tærsket, for at medvirke til ensartethed i modning. Vi mejetærskede i august og september. Ofte var der 40 grader om dagen, men omkring midnat kom frosten, så stoppede tærskningen. Var der over 12 procent vand stoppede tærskningen også. Der var ingen mulighed for at få kornet tørret.

Som ansat mand på en farm har man sit eget lille hus med bad og lidt, spiser med ved måltider i køkkenet, men går for sig selv, når måltidet er slut. Man er ikke en del af familien, som det var vanligt i min barndom.
Hver morgen fik vi pandekager, som farmeren bagte til breakfast. Ordet blev gemt i mindernes skat.
På et tidspunkt begyndte jeg at mangle dansk læsestof, sproget havde jeg efterhånden lært, men læse det var vanskeligt. Min mor havde pakket et ny testamente med i kufferten, og da det var det eneste danske jeg havde, læste jeg Matthæusevangeliet over nogle aftner. Det var jo kendt stof, og umiddelbar sagde det mig ikke en hel masse. Dog tror jeg at Gud virkede noget i mig, gennem læsning af hans ord. Det blev begyndelsen til min senere omvendelse. Der var en lille dansk kirke i området, da der sidst i 1800tallet og begyndelsen af 1900 tallet kom en del danske indvandrere til området. I 1964 var det så som så med det danske, alt i gudstjenesten foregik på engelsk. Jeg var et par gange til gudstjeneste her. Bl.a. til bryllup for farmerens søn. Kirke/menighedsliv er jo ikke som her, alt er frikirker. Da familien som jeg var hos, var medlemmer i kirken, skulle de afgive arbejdskraft ved begravelser o.l.
Tiden i Alberta var en dejlig tid, jeg var sammen med et par skotter på ferie i Banff i Rocky Mountain og oplevede den storslåede natur.
Min kone og jeg var i 2005 på besøg på farmen, som nu havde solgt den, og havde arbejde i Drumhiller, men vi hilste på hans og drøftede lidt fortidens minder, vi så farmen, tog nogle billeder og mindedes gode dage.

Sven Aage Paulsen

!" # $ % & % '($)
* % +++ , #

- % . , % / 0 % % % 1
% %
!" # $ % - '(

2 . , % % / 0 % 1
#0 2 " # % . % 3 4) 3

> Det folk, der vandrer i mørket, skal se et stort lys, lyset skinner for dem, der bor i mørkets land.
>
> Esajas´ Bog kapitel 9 vers 1.

5 6 , 0 , % % #0 0 % $ $ (
7 8 6 , 0 ,
0 % $ % 6 , 0 $ 2 % # %
$ (,$ # % % $ " % $ % 1
% * " 9 (% 0 $ % 0
$ 0 % % 9 ($ (%

2%, % % % $ $ 9*"
: 0 % & * ; 2 % %
$ % % 7 % ,%, 0 - $ %

- $ (< " * 6 0 % $ %
- = $ % % % 6 , 0 % - 1
$ %

% - $ - $ 9
(- (9*" % - $ %
$ % 0 % % % % * % (%

9 % ,0 ,
% % % < (% *
9 % 6 , $ % % +
, " < $ *

9 $ % , % # % %
% * >

9 , * 0 "
$ (*
< % % #0 *
% , *

& * $ % , % % %
0 % % % % * >
< $, % * # % %
% , , % %

45'6!,.7!8 " ++

(# - % .

+

'

"
" " " *

1 "
" ")

1 "

9 "
++++++++++++

1
:)

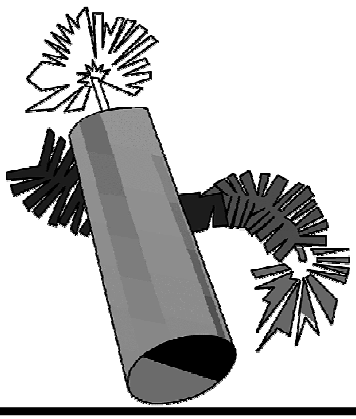

Udvalget har i år 2009, valgt at påskønne ejerne af Timekær 4:

Tove og Theodor Sørensen med titlen:

Årets hus i Brændstrup

På billedet overrækker formanden, Bjarne Larsen, diplomet til ejerne.

Nu gælder det om at blive klar til at blive næste kandidat.

Tekst: ND Foto: Bjarne Larsen

Busstoppested

Kommunens folk har været busstoppestedet for at måle op.
Der vil - tidspunkt kan ikke oplyses - komme et læskur.
Der skal også lægges en fast bund i form af hullede fliser, som er nemme at holde.
Nu må man håbe, at der sker noget, inden alle målepindene er væltet, eller er væk.

Pas på, hvis du bevæger over broen over Bvrændstrup Bæk

Brændstrup Forsamlingshus

Lej hyggelige lokaler, stor og lille sal.

Handicapvenligt og nyt køkken

Udlejning: Tlf. 7482 0569. eller Tlf. 5029 3893

Kommunalvalget tirsdag den 17. november 2009

Jeg håber du ved kommunalvalget vil sætte din stemme på mig - som den lokale. Den lokale, som vil varetage Brændstrup´s interesser.

Jeg er 44 år, gift med Dorte og har 4 børn. Jeg er afdelingschef i Kristelig fagbevægelse i Esbjerg.

Jeg er engageret i Brændstrup igennem:

- Brændstrup Fællesforening, hvor jeg er formand
- Brændstrup Vandværk, hvor jeg er kasserer
- LAG Vejen, hvor jeg er næstformand
- Luthersk mission har et byggeudvalg i Brændstrup, hvor jeg er formand
- Brændstrup Kristne friskole, hvor jeg er med i bestyrelsen

Jeg vil bl.a. arbejde for:

- at vores landsby, sammen med de andre landsbyer i kommunen, forsat må blive tilgodeset og have gode levevilkår.
- at vi endelig må få vores cykelsti til/fra Brændstrup, så vi trygt kan motionere til Rødding (det er en risiko ved at skrive det, men jeg vil gerne fremme dette område i det hele taget, så derfor vil emnet også blive det generelt for mig i hele kommunen)

at være nærværende i min politik og vil gerne have dialogen med dig som borger

Læs mere om mig på www.konservative.dk/bjarnelarsen

Jeg stiller op for de konservative, som nr. 8 på listen og håber du vil stemme på mig!

Venlig hilsen

Bjarne Larsen
Låsledvej 3

E-mail-adresser

For snart længe siden spurgte jeg, om der var interesse for en e-mail-adresse-liste.
Der kom 1 henvendelse i alt.
Altså: Ingen interesse! Desværre.

Ligeledes spurgte Tove Burgdorf, om der var interesse for at dyrke motion.
Heller ikke dette har givet respons!!!

ND.

!" # $%%" &%! # '() %" #

+,!% (- ,.) " $")% ,/&

0 "12% , /))% -%, $ $*")%

3

4565

" 7 8

& (698 : 7 8 6;8<5

:

: $/! , & ,%" 6=8 - !$)+8 6>8<5 / !*", $!.

:(! -+/"& ?.

$ @ - A % 4<;= 6<>B 8) 45>B 4=6<

PRÆMIESPIL

Følgende nr. er udtrukket i 2009/2010 serien:
Der er mulighed for at købe numre ved henvendelse til Harry.

Måned for udtrækning:	Kr. 500,-	Kr. 200,-	Kr. 100,-
Juni 2009	22	38 - 39	36 - 43 - 57
Sept 2009	14	35 - 47	40 - 43 - 46
Dec. 2009		-	- -
Marts 2010		-	- -

Spilleregler:

- Præmiespillet omfatter 75 numre. (1 - 75)
- Hvert nr. koster kr. 200 pr. år. (Kr. 50 pr. trækning)
- Der udtrækkes 6 numre hver 3. Måned. (Juni/Sept./Dec./Marts)
- Præmiebeløb: 1x 500 - 2 x 200 -3 x 100 = ialt kr. 1100 pr. trækning.
- Vinder nr. offentliggøres i Rødding Avis samt Brændstrup Bladet.
- Der føres protokol og regnskab for dette spil.
  Overskud går ubeskåret til B.B.´s foreningsarbejde.

Brændstrup Boldklub
Harry - Esther - Jonna
Tlf. 30271329 - 74822757 - 22567125

Præmiespil 2009 / 2010

Der er 1 nummer ledigt. (Nr. 58)

Kan købes til ½ pris…. kr. 100,-….

P.b.v.

Harry Bruun

Jukemandsvækning:	søndag d. 29. november kl. 13
Nytårsmarch:	søndag d. 3. januar 2010 kl. 14
Generalforsamling Fællesforening	tirsdag d. 23. marts 2010
Brændstrup Boldklub:	onsdag d. 7. februar 2010 kl. 19.30
Fællesspisning: B.B.	tirsdag d. 16. marts 2010 kl. 18.30
Linedance:	torsdag kl. 17.30 + 19.00 + 20.15
Luthersk mission ungdom:	onsdag kl. 19.30
børn:	tirsdag kl. 15.30 - 16.45

RubrikkenAKTIVITETSKALENDER kan man altid skrive til og få en aktivitet optaget - der er plads til mere.

N.D.

STOF:

til bladet sendes/afleveres til: ansvarshavende redaktør
Niels Degenkolw, Brændstrup Røddingvej 13,
eller sendes som e-mail til:
degenkolw@dbmail.dk.
Udkommer i 200 ekspl.

Meget gerne som e-mail!
På forhånd TAK!
ND.

Næste deadlineden 1. februar 2010
Udkommer: Uge 7.